

MINUTA

Tema: Recorrido sector sur oriente de comuna de Coyhaique para análisis de nuevo territorio PMDT, subteritorio 2

LUGAR	Sector Lagos Paloma, Lago Monreal, El blanco y Balmaceda
Fecha	22 agosto 2019
Inicio: 11:30 hrs.	Termino: 15 hrs
Contexto General	
<p>Realizar levantamiento de información PMDT montañas y lagos de comuna de Coyhaique. Recorrido por sector oriente de la comuna de Coyhaique, específicamente, Lagos Paloma, Lago Monreal, Villa El Blanco y Balmaceda</p>	
Participantes	
<p>Gilbert Caamaño, coordinador nacional del PIRDT, Soledad Hernández profesional PIRDT Nacional, Mauricio Cisterna Tellez, coordinador PIRDT región de Aysén.</p>	
Actividades realizadas	
<p>11:30 hrs., Salida de Coyhaique a Lago Paloma, pasando por Villa Valle Simpson y Villa Frei, localidades analizadas el día 20 de agosto, en el contexto del mismo subteritorio N° 2, por ello continuando el análisis de este subteritorio, se parte en este caso con Lago Paloma</p>	



Lago Paloma. Es un Lago que está a 25 min de Coyhaique, tiene acceso a orilla de playa por el sector oriente, existe infraestructura privada de un club de pesca y caza, un muelle donde zarpan embarcaciones menores hacia algunos predios ganaderos y forestales de sus orillas, a través de este lago se conecta Lago Azul el cual no tiene conexión terrestre; En lago Paloma se desarrollan variadas actividades de forma espontánea, una de ellas más masivas es de baños de veraneantes, lo que la municipalidad ha considerado para un proyecto de balneario público, también se desarrollan actividades náuticas menores como salidas de kayak desde muelle en la misma playa, sin embargo estas actividades en la actualidad no cuentan con servicios sanitarios instalados, requiriendo de la buena voluntad del club de pesca y caza, este club de pesca y caza realiza en este lugar, actividades recreativas para sus socios, cuenta con infraestructura de servicios higiénicos, salón y comedor principal, cabañas, canchas de fútbol, talleres y bodegas, áreas verdes, de esparcimiento y estacionamientos.



Lago Monreal

Entre Lago Paloma y Lago Monreal, hay 10 min de distancia y un desnivel en altura de 300 m, partiendo en Lago Paloma con cota 332 msnm y llegando al Lago Monreal a la cota 612 msnm. El camino que los conecta es la ruta X-698, habiéndose abierto a público y conectando con la localidad de El Blanco hace dos años, antes era una huella para vehículos de doble tracción en el mejor de los casos y con cercos de pobladores en una servidumbre para los cuales debía tenerse las llaves de los candados, estas familias de antiguos pobladores se dedican a la ganadería principal de vacunos y actividades forestales de extracción de leña, actualmente al estar comunicado por el camino habilitado todo el año, a estos pobladores antiguos se han sumado otros de inversiones con Lodge y cabañas de turismo, los cuales están aumentando, encontrándose en la actualidad viviendas que ofrecen servicios de arriendo de kayak, arriendo de quinchos, servicios de pesca recreativa, también en forma espontánea se utiliza esta vía como circuito turístico de ruta.



Hacia la localidad de El Blanco se ubican predios dedicados en su mayoría a la ganadería de vacunos, ovejas y forestal de leña, entre bosques quemados en incendio del año 1940, donde colonos quemaban para limpiar y habilitar valles productivos, incendios que se descontrolaron por un verano seco y estuvieron activos por 4 años en la región, este tramo muestra estos vestigios y también algunas praderas limpias para mejorar el pastoreo de crianza de animales.



Villa El blanco: Es una localidad que surge en tiempos de la colonización afines del siglo pasado, como lugar de paso desde Argentina a Chile donde se ubicaba la Sociedad Industrial de Aysén SIA, muchos de estos colonos que venía en tránsito se quedaron en esta localidad levantando actividades productivas en los campos cercanos, basados fuertemente en la ganadería de ovejas, hacia el sector de galera y leñero hacia lago Monreal, en la actualidad es un lugar que mantiene población originada en las familias antiguas, pero al existir mejores rutas y conexión mas rápida entre Balmaceda y Coyhaique, perdió su rol de lugar de pasada antigua; en la actualidad cuenta con servicios básicos, tenencia de carabineros, sede comunitaria, posta, escuela internado, sala museográfica, radio local, organizaciones comunitarias. El sector del Galera se divide en dos áreas, el Galera Chico hacia oriente en la zona de colonización inicial por el río Huemules, existe actividad ganadera de ovejas y vacunos, en los últimos años emprendimientos de servicios al turismo, el Galera Grande es otro sector hacia el norte del anterior, también lo componen familias de colonos dedicándose muchos a la ganadería de vacunos y ovejas y desarrollo forestal.



Localidad de Balmaceda. Es la localidad con fecha de fundación mas antigua de la región año 1914, era la puerta de entrada a Chile en el período de colonización, en esta época era una villa importante para Chile por su rol de control y soberanía, por aquí pasaron los colonos que buscaban una oportunidad en el nuevo territorio y se consolidó el eje transversal que conectó la frontera oriente con Argentina y el océano pacífico entrada occidental en Pto. Aysén. Tuvo un gran desarrollo económico en sus inicios, con chacras productivas, equipamiento de servicios, hotelería, bares, restaurant, carabineros, SAG, bomberos, etc. en este primer período se desarrolló mucho algunos conceptos de identidad local lo cual está registrado en libros sobre sus orígenes, con el tiempo se desarrolló la ganadería en primer lugar de ovejas y después vacunos, con temperaturas de -30°C a 31°C y grandes nevadas en invierno este lugar desarrolló poco tiempo la agricultura, en los años 60 al 70 se instaló una cancha para aterrizaje de aviones, algo estratégico regional y sobre todo para una zona de frontera, lo cual permitió mantener mejores servicios de hospedaje, asociados a llegada de aviones, en la década del 80', se amplió la pista de aterrizaje, pasando por encima de parte importante del poblado incluyendo su plaza fundacional, esto generó varios conflictos urbanos hasta hoy, entre ellos desconectar al poblado de su cementerio, en los 90' se completa camino pavimentado a Coyhaique lo cual lo acercó a la capital regional, pero generó que algunos profesores de la escuela vivan en la capital regional y viajen a hacer clases en el día, la condición de paso fronterizo es hasta la fecha de gran importancia, sigue siendo la puerta de entrada principal a la región y Chile, desde Argentina. En esta localidad quedan pocas familias originales de aquellos colonos provenientes de otras regiones de Chile que trabajaban en Argentina, de familias españolas que se alejaban de los conflictos europeos, hoy los residentes viven de trabajos en

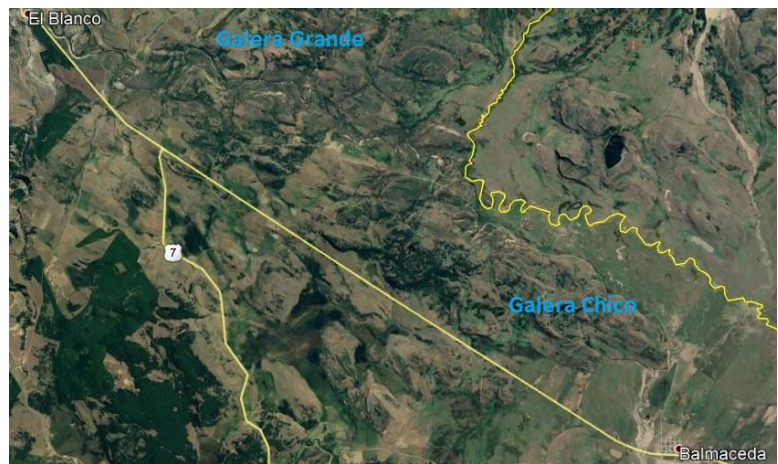



campos tipo estancias ganaderas, en los últimos años han surgido algunos emprendimientos asociados al movimiento de aeropuerto como guardado de vehículos, comidas locales, sin embargo aún se invisibiliza en relación al movimiento del aeropuerto.



El recorrido terminó a las 15 hrs, completándose el análisis de un subterritorio 2 propuesto para el PMDT montañas y lago de Coyhaique.

MAURICIO CISTERNA TÉLLEZ
Profesional
Gobierno Regional de Aysén

Coyhaique, Octubre 21 del 2019

